# Краткая презентация Адаптированной образовательной программы дошкольного образования для детей с нарушением зрения

## МКДОУ «Детский сад компенсирующего вида №13 «Родничок»

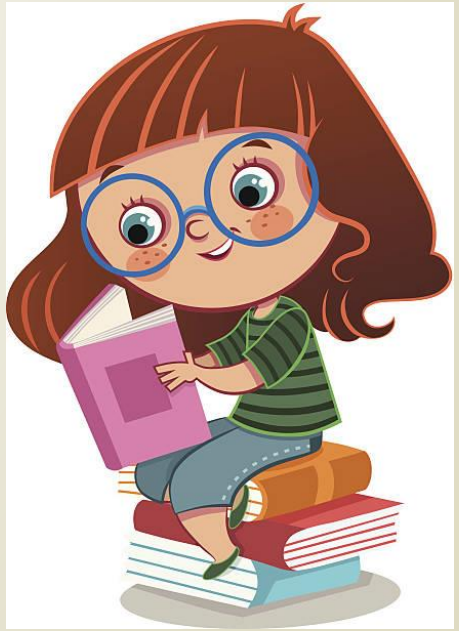

# Краткая презентация АОП ДО детей с нарушением зрения

**Цель реализации Программы** - обеспечение условий для ДО, определяемых общими и особыми потребностями обучающегося дошкольного возраста с нарушением зрения, индивидуальными особенностями его развития и состояния здоровья.

Программа содействует взаимопониманию и сотрудничеству между людьми, способствует реализации прав обучающихся дошкольного возраста на получение доступного и качественного образования, обеспечивает развитие способностей каждого ребенка, формирование и развитие личности ребенка в соответствии с принятыми в семье и обществе духовно-нравственными и социокультурными ценностями в целях интеллектуального, духовно-нравственного, творческого и физического развития человека, удовлетворения его образовательных потребностей и интересов.

Образовательная деятельность осуществляется по Программе в группе компенсирующей направленности для детей дошкольного возраста с нарушением зрения от 4 лет до возраста окончания образовательных отношений. Комплектование группы осуществляется с учетов запросов родителей (законных представителей) на коррекционное обучение на основе заключений ТПМПК. Группа может функционировать как разновозрастная.

Адаптированная образовательная программа разработана в соответствии с Порядком разработки и утверждения федеральных основных общеобразовательных программ, утвержденным приказом Министерства просвещения Российской Федерации от 30 сентября 2022 г. N 874 (зарегистрирован Министерством юстиции Российской Федерации 2 ноября 2022 г., регистрационный N 70809) и Федеральным государственным образовательным стандартом дошкольного образования.

Объем обязательной части основной образовательной программы составляет не менее 60% от ее общего объема. Объем части основной образовательной программы, формируемой участниками образовательных отношений, составляет не более 40% от ее общего объема.

# Содержание работы по образовательным областям

## Образовательная область «Социально-коммуникативное развитие»

Социально-коммуникативное развитие направлено на усвоение норм и ценностей, принятых в обществе, включая моральные и нравственные ценности; развитие общения и взаимодействия ребёнка с нарушением зрения со взрослыми и сверстниками; становление самостоятельности, целенаправленности и саморегуляции собственных действий; развитие социального и эмоционального интеллекта, эмоциональной отзывчивости, сопереживания; формирование готовности к совместной деятельности со сверстниками; формирование уважительного отношения и чувства принадлежности к своей семье и к сообществу детей и взрослых в дошкольной образовательной организации; формирование позитивных установок к различным видам труда и творчества; формирование основ безопасного поведения в быту, социуме, природе.

В области социально-коммуникативного развития ребенка с нарушением зрения основными задачами образовательной деятельности являются создание условий для:

- развития положительного отношения ребенка к себе и другим людям;
- развития коммуникативной и социальной компетентностей;
- развития игровой деятельности;
- обеспечения развития ребенком с нарушением зрения компенсаторно-адаптивных механизмов освоения социальных сред в их многообразии.

Программные коррекционно-развивающие задачи образовательной области «Социально-коммуникативное развитие» с развитием у ребенка с нарушением зрения компенсаторно-адаптивных механизмов освоения новых социальных и предметных сред и удовлетворением особых образовательных потребностей реализуются через различные направления педагогической деятельности.

# Образовательная область «Познавательное развитие»

Познавательное развитие предполагает развитие интересов детей с нарушением зрения, любознательности и познавательной мотивации; формирование познавательных действий, становление сознания; развитие воображения и творческой активности; формирование первичных представлений о себе, других людях, объектах окружающего мира, о свойствах и отношениях объектов окружающего мира, о малой родине и Отечестве, представлений о социокультурных ценностях нашего народа, об отечественных традициях и праздниках, о планете Земля как общем доме людей, об особенностях её природы, о многообразии стран и народов мира.

Познавательное развитие, помимо развития интересов детей с нарушением зрения, любознательности и познавательной мотивации, предполагает формирование познавательных действий и представлений о свойствах и отношениях объектов окружающего мира - форме, цвете, размере, материале, звучании, ритме, темпе, количестве, числе, части и целом, пространстве и времени, движении и покое, причинах и следствиях и др.

В области познавательного развития ребенка основными задачами образовательной деятельности являются создание условий для развития:

- любознательности, познавательной активности, познавательных способностей детей;
- представлений в разных сферах знаний об окружающей действительности;
- развитие компенсаторно-адаптивных механизмов познавательной деятельности, осуществляемой в условиях нарушения зрения.

Программные коррекционно-компенсаторные задачи образовательной области «Познавательное развитие» с развитием у ребенка с нарушением зрения компенсаторно-адаптивных механизмов с освоением основ познавательной деятельности в ее компонентах: способы приема, переработки и хранения информации, аффективно-мотивационной сферы: познавательной активности и интересов, чувства нового и удовлетворением особых образовательных потребностей реализуются через различные направления педагогической деятельности.

## Образовательная область «Речевое развитие»

Речевое развитие включает владение речью как средством общения и культуры; обогащение активного словаря; развитие связной, грамматически правильной диалогической и монологической речи; развитие речевого творчества; развитие звуковой и интонационной культуры речи, фонематического слуха; знакомство с книжной культурой, детской литературой, понимание на слух текстов различных жанров детской литературы; формирование звуковой аналитико-синтетической активности как предпосылки обучения грамоте.

В области речевого развития ребенка с нарушением зрения основными задачами образовательной деятельности являются создание условий:

- для формирования основы речевой и языковой культуры, совершенствования разных сторон речи ребенка;
- приобщения детей к культуре чтения художественной литературы;
- обеспечения развития ребенком с нарушением зрения компенсаторно-адаптивных механизмов способности к осмысленности чувственного отражения действительности.

Программные коррекционно-компенсаторные задачи образовательной области «Речевое развитие» с развитием у ребенка с нарушением зрения речи как компенсаторно- адаптивного механизма, обеспечивающего в условиях суженой чувственной сферы способность к осмысленности чувственного познания и удовлетворение особых образовательных потребностей решаются через специальные направления педагогической деятельности.

## Образовательная область «Художественно-эстетическое развитие»

В области художественно-эстетического развития ребенка с нарушением зрения основными задачами образовательной деятельности являются создание условий для:

- развития у детей интереса к эстетической стороне действительности, ознакомления с разными видами и жанрами искусства (словесного, музыкального, изобразительного), в том числе народного творчества;
- развития способности к восприятию музыки, художественной литературы, живописи;
- приобщения к разным видам художественно-эстетической деятельности, развития потребности в творческом самовыражении, инициативности и самостоятельности в воплощении художественного замысла;
- развития ребенком с нарушением зрения компенсаторно-адаптивных механизмов самовыражения и самопрезентации, освоения новых социальных и предметных сред.

Программные коррекционно-компенсаторные задачи образовательной области «Художественно-эстетическое развитие» решаются через приобщение к общечеловеческим ценностям, развитие склонности к наблюдению (восприятию) окружающего, в т.ч. к созерцанию прекрасного на основе дивергентного восприятия, формирование положительного отношения к миру, к себе и удовлетворением особых образовательных потребностей по различным направлениям педагогической деятельности.

# Образовательная область «Физическое развитие»

Физическое развитие включает приобретение опыта в следующих видах деятельности детей: двигательной, в том числе связанной с выполнением упражнений, направленных на развитие таких физических качеств, как координация и гибкость, способствующих правильному формированию опорно-двигательной системы организма, развитию равновесия, координации движения, крупной и мелкой моторики обеих рук, а также с правильным, не наносящем ущерба организму, выполнением основных движений (ходьба, бег, мягкие прыжки, повороты в обе стороны); формирование начальных представлений о некоторых видах спорта, овладение подвижными играми с правилами; становление целенаправленности и саморегуляции в двигательной сфере; становление ценностей здорового образа жизни, овладение его элементарными нормами и правилами (в питании, двигательном режиме, закаливании, при формировании полезных привычек и др.). В физическом развитии детей, равно как и при реализации других образовательных областей, главной задачей при реализации Программы является сохранение и укрепление здоровья детей.

- В области физического развития ребенка с нарушением зрения основными задачами образовательной деятельности являются создание условий:
- для становления у детей ценностей здорового образа жизни;
- развития представлений о своем теле и своих физических возможностях;
- приобретения двигательного опыта и совершенствования двигательной активности;
- овладения подвижными играми с правилами;
- обеспечения развития у ребенка с нарушением зрения компенсаторно-адаптивных механизмов освоения двигательных умений и навыков.

Программные коррекционно-компенсаторные задачи образовательной области «Физическое развитие», обеспечивающие развитие зрительно-моторной координации, зрительных умений и функций, повышающие двигательную активность, способность к формированию положительного отношения к себе, своим двигательным возможностям и удовлетворением особых образовательных потребностей, реализуются через различные направления педагогической деятельности.

**Адаптированная образовательная программа дошкольного образования реализуется:**

- В непрерывной совместной образовательной деятельности, совместной деятельности педагога с детьми.
- В самостоятельной деятельности детей (ребенок выбирает деятельность по интересам, на равных взаимодействовать со сверстниками, решает проблемные ситуации и др.).
- Во взаимодействии с семьями воспитанников МКДОУ.

## Формы взаимодействия с семьями воспитанников

- *Информационно-аналитические формы:*
- Анкетирование.
- Проведение мониторинга и опросов.
- Беседы (администрации, педагогов, специалистов).
- *Познавательные формы:*
- Общие родительские собрания.
- Групповые родительские собрания.
- Консультации.
- Творческие задания.
- Мастер-классы.
- Семинары-практикумы.
- *Досуговые формы:*
- Праздники (утренники).
- Досуги, соревнования, концерты.
- Участие в проектной деятельности.
- Дни благоустройства.
- *Наглядно-информационные формы:*
- Официальный сайт Организации: http://ds-13.k-edu.ru/
- Электронная почта: rodnishok@yandex.ru
- Выставки творческих работ детей и родителей.
- Информационные стенды.
- Фотовыставки.
- *Дистанционные технологии:*
- Мероприятия (концерты, праздники и др.).
- Анкетирование.

**В ходе реализации Адаптированной образовательной программы дошкольного образования детей с нарушением зрения осуществляется работа по Рабочей программе воспитания согласно Приказа №102-ОД от 29.08.2023г.**